

#1

Juillet 2021



À VOS CÔTÉS

Bel été à tous !



Édito

« NOTRE DEVOIR EST DE CONSTRUIRE DES PERSPECTIVES D'AVENIR POSITIVES ! »



À l'occasion de la parution de cette nouvelle version du magazine de la Communauté de Communes du Bassin de Joinville en Champagne (CCBJC), nous avons posé 2 questions à son Président Jean-Marc FÈVRE.

Quelle est votre ambition pour la Comcom ?

Jean-Marc FÈVRE, Président de la CCBJC : Notre Communauté de Communes est un territoire qui investit à l'image de notre complexe sportif et du groupe scolaire de Joinville que nous allons inaugurer à l'automne. C'est nécessaire pour éviter que notre bassin périclite. Mais même s'il y a une dynamique, cela ne suffira pas. Il va nous falloir travailler sur la question du développement économique avec l'objectif de nous faire reconnaître par les développeurs autour du projet CIGEO à Bure Sauron. Je pense bien évidemment à EDF, ORANO et le CEA. Il est impératif de faire sortir quelque chose qui créerait de l'emploi localement.

Quand j'ai été réélu il y a bientôt un an, j'ai pris l'engagement d'œuvrer à un positionnement économique plus fort autour de CIGEO. À mes yeux, il s'agit d'une opportunité que nous devons saisir. Sans ce projet, nous risquons de nous inscrire dans une spirale négative synonyme de fuite des services de l'État, d'un manque d'emplois et d'une perte d'attractivité. En tant qu'élus, notre devoir est de construire des perspectives d'avenir positives !

Les actions de la Comcom sont-elles lisibles pour le grand public et même pour les élus de toutes les communes membres ?

Jean-Marc FÈVRE, Président de la CCBJC : Non. Mais nous y travaillons. Nous allons faire un effort sur la communication pour faire savoir et expliquer ce que nous faisons au quotidien. Ce nouveau magazine en est la démonstration. Mais ce ne sera pas suffisant si nous ne nous appuyons

pas aussi sur l'ensemble des élus du territoire pour promouvoir la Comcom. Pour y parvenir, nous allons proposer un pacte de gouvernance mais aussi organiser un séminaire réunissant l'ensemble des conseillers communautaires et municipaux. Nous avons besoin que chacun puisse trouver réellement sa place. Nous allons bien évidemment présenter les compétences de notre Comcom mais aussi les

« Notre action doit bénéficier à tous, sans exception »

bonnes questions. Sans tabou. Notre objectif est d'amener la communauté de communes dans chaque commune, en cassant notre centralité. En agissant de cette manière, nous voulons faire en sorte que notre action bénéficie à tous, sans exception. J'ai conscience que ce ne sera pas simple mais ce travail de concertation et d'intelligence collective est

indispensable pour voir comment nous améliorer ! Ce sera par exemple une bonne occasion d'échanger avec chacun sur l'opportunité de remettre en place des fonds de concours pour accompagner les communes dans certaines de leurs actions.

« Des marges de manœuvre supplémentaires »

« C'est maintenant officiel. Nous venons d'obtenir 1,5 million d'euros de fonds supplémentaires du GIP Haute-Marne. Il s'agit d'une Dotation Libre d'Emploi (DLE) pour laquelle nous nous sommes battus depuis plus de 3 ans aux côtés de la Comcom des Portes de Meuse pour obtenir la même dotation que les communes implantées dans un rayon de 10 km autour du laboratoire de Bure-Sauron. C'est une démarche d'équilibre des territoires qui va nous permettre de dégager des marges de manœuvre supplémentaires ! »

Sommaire



4 // 5

**VOTRE COMCOM
CONSEIL
COMMUNAUTAIRE**



6 // 7

**GRANDS TRAVAUX
CITÉ SCOLAIRE
& COMPLEXE
SPORTIF**



8 // 9

**TOURISME
ÉVÉNEMENTS,
AGENDA**



10

**ACTUALITÉ
PLU,
VACCINATION**

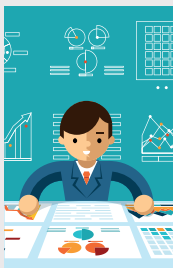

11

FINANCES



12

**SCOLAIRE
LA RENTRÉE**

La Communauté de Communes du Bassin de Joinville en Champagne est composée de 12 666 habitants issus des 59 communes suivantes :

Aingoulaincourt // Ambonville // Annonville // Arnancourt // Autigny-le-Grand // Autigny-le-Petit // Baudrecourt // Beurville // Blécourt // Blumeray // Bouzancourt // Brachay // Busson // Chambronnecourt // Charmes-en-l'Angle // Charmes-la-Grande // Châtornrupt-Sommermont // Cirey-sur-Blaise // Cirfontaines-en-Ornois // Courcelles-sur-Blaise // Dommartin-le-Saint-Père // Donjeux // Doulevant-le-Château (*Villiers aux Chênes*) // Échenay // Efficourt // Épizon (*Pautaines-Augeville, Bettoncourt-le-Haut*) // Ferrière-et-Lafolie // Flammerécourt // Fronville // Germay // Germisay // Gillaumé // Gudmont-Villiers // Guindrecourt-aux-Orme // Joinville // Leschères-sur-le-Blaiseron // Lezéville (*Harmeville, Laneuville-aux-Bois*) // Mathons // Mertrud // Montreuil-sur-Thonnance // Morionvilliers // Mussey-sur-Marne // Nomécourt // Noncourt-sur-le-Rongeant // Nully // Pansey // Paroy-sur-Saulx // Poissons // Rouvroy-sur-Marne - Rupt // Sailly // Saint-Urbain-Maconcourt // Saudron // Suzannecourt // Thonnance-lès-Joinville // Thonnance-les-Moulins (*Bressoncourt, Brouthières, Soulaincourt*) // Trémilly // Vaux-sur-Saint-Urbain // Vecqueville.

UNE NOUVELLE FORMULE POUR LE MAGAZINE DE LA COMCOM

Les élus de la commission communication ont souhaité améliorer l'information à destination de tous les habitants du territoire. C'est la raison pour laquelle ils ont souhaité retravailler sur un nouveau magazine qui se veut attractif, ludique et surtout accessible.
Bonne lecture à tous !

Nos bureaux sont situés au 3, rue des Capucins à JOINVILLE
Nos horaires d'ouverture au public : du lundi au samedi de 9h à 12h / 13h30 à 17h
Nous contacter : Tél. : 03 25 05 94 69 - contact@ccbjc.fr

www.ccbjc.fr - [facebook.com/ccbjc](https://www.facebook.com/ccbjc)

À vos côtés, le magazine d'information de la CCBJC. N°1 / juillet 2021.
Crédits photos : CCBJC, Pierre HERVET, Office de Tourisme Communautaire du bassin de Joinville.
Directeur de la publication : Jean-Marc FEVRE. Rédaction et mise en forme : Les 80 degrés.
Imprimé à 6000 exemplaires



LISTE DES CONSEILLERS COMMUNAUTAIRES

COMMUNES	NB DE DÉLÉGUÉS	DÉLÉGUÉS TITULAIRES	DÉLÉGUÉS SUPPLÉANTS
Aingoulaincourt	1	Paul DAVID	Marie-Bénédicte MONTAGNE
Ambonville	1	Hubert LESEUR	Jean-Pierre FREROT
Annonville	1	Stéphanie ROBERT	Ludovic PRADEL
Arnancourt	1	Aude CHATELAIN MARTINI	Joël GALICHER
Autigny le Grand	1	Pascal ROSSIGNON	Monique RAULOT
Autigny le Petit	1	Romain COLLIN	Julien BARBIER
Baudrecourt	1	Eric CUNY	Jean Pierre FAILLIET
Beurville	1	Laurent LALLEMENT	Yvette LALLEMENT
Blécourt	1	Joseph FUSTINONI	Karine SCODITTI
Blumeray	1	David TAILLEFUMIER	Guillaume LABREVEUX
Bouzancourt	1	Franck THIEBLEMONT	Eric VALY
Brachay	1	Gérard MARCHAND	Emilie MARCHAND
Busson	1	Anthony CORNOT	Fanny ISEMBART
Cirey sur Blaise	1	Jean GUILLAUMÉE	
Cirfontaines en Ornois	1	Annick VERRON	Rachèle PETITJEAN
Chambroncourt	1	Philippe FEVRE	Mickaël VOILQUÉ
Charmes-en-l'Angle	1	Charles DUBOIS	Jacques MEILLEY
Charmes-la-Grande	1	Gilbert HUMBERT	
Chatonrupt-Sommermont	2	Rosalie QUERCY - Estelle LANDREAT	
Courcelles-sur-Blaise	1	Benjamin FEVRE	Sandra PROVOST
Dommartin-le-Saint-Père	2	Osmane LESEUR - Noémie PAULO	
Donjeux	2	Yves CHAUVELOT - Laurent SCODITTI	
Doulevant-le-Château	2	Jean-Paul LEGER - Marion MIDDIONE	
Echenay	1	Jean Pierre BOURGEOIS	Bernard BONTUS
Effincourt	1	Jean-François VARNIER	Brigitte AUBRY
Epizon & Pautaines-Augeville	1	Claude MALINGRE	Jean-Pierre HUMBLLOT
Ferrière-et-Lafolie	1	Christian MAIGROT	Elisabeth ANDOUARD
Flammerécourt	1	Jean-Marc FEVRE	James THIRIOT
Fronville	2	Bruno TONON - Olivier ALVES DE OLIVERA	
Germay	1	Philippe DUMAY	Marianne GASSMANN
Germisay	1	Amandine FOURNIER	Michel HURIOT
Gillaumé	1	Jean François FONTAINE	Olivier KOWALCZYK
Gudmont-Villiers	2	Mme Dominique POUGET - Olivier POE	
Guindrecourt-aux-Ormes	1	Pierre ROYER	Michel COUVREUX
Joinville	13	Bertrand OLLIVIER - Sandrine JEAN DIT PANNEL Michel LAMBERT - Carole MARQUELET - Jacky FLEURIGEON - Astrid DI TULLIO James TALLANDIER - Evelyne HERAULT - René NIVELAIS - Alexandra BRINGAND Bruno ROZE - Philippe NEVEU - Gérard MATTERA	
Leschères-sur-le-Blaiseron	1	Christophe THIEBLEMONT	Amandine JACQUEMIN
Lezéville	1	Damien THIERIOT	François JEANJEAN
Mathons	1	Laure PLANTEGENET	Dominique MOULIN
Mertrud	1	Daniel FRIQUET	Guy MILLOT
Montreuil-sur-Thonnance	1	Hervé LAVENARDE	Françoise BERLOT
Morionvilliers	1	Marcel HUMBLLOT	Nathalie HUMBLLOT
Mussey-sur-Marne	2	Pascal RENARD - Pascal PAINTENDRE	
Nomécourt	1	Corinne BOUCHON	Giocondo MILESI
Noncourt-sur-le-Rongeant	1	Mickaël BOUDINET	Régis DEPRES
Nully	1	Claude CHATELOT	Michel VIOT
Pansey	1	Philippe DELBÉ	Stéphane LABREVEUX
Paroy-sur-Saulx	1	Nathalie BELLO	Gilbert DEPARDIEU
Poissons	3	Bernard ADAM - Maryline ACKER - Yves JEANJEAN	
Rouvroy-sur-Marne	2	Max MICHEL - Christian FLAMERION	
Rupt	2	Denis DAILLET - Christophe MATHIS	
Sailly	1	Elodie FADEL	Eric DORÉ
Saint-Urbain-Maconcourt	3	Judith BUROT - Marcel FOUCAULT - Claude ROYER	
Saudron	1	Jean François MARECHAL	François MALTRUD
Suzannecourt	2	Michel BOULLÉE - Pierre EHRHARD	
Thonnance-lès-Joinville	3	Alain MALINGREY - Marie-France TISSOT Jérémy VALLON	
Thonnance-les-Moulins	1	Lionel FRANÇAIS	Aude FONTAINE
Trémilly	1	François ROSENBERG	Mauricette POINOT
Vaux-sur-Saint-Urbain	1	Christelle PIOT	Pascal FROMONT
Vecqueville	2	Francisco ALBARRAS - Françoise RENOUX	

Pour les communes disposant de plus d'un délégué communal, aucun suppléant n'est désigné.





LE BUREAU

- 1 Jean-Marc FÈVRE**
Président
- 2 Damien THIÉRIOT**
1^{er} vice-président : finances, fiscalité, Espace France Services (EFS)
- 3 Bertrand OLLIVIER**
2^{ème} vice-président : relation avec les communes membres, suivi conférences des maires et pacte de gouvernance - TZCLD et ORT
- 4 Yves CHAUVELOT**
3^{ème} vice-président : PLUi, aménagement de l'espace et Contrat Local de Santé
- 5 Jean-François MARÉCHAL**
4^{ème} vice-président : développement économique et ressources humaines
- 6 Bernard ADAM**
5^{ème} vice-président : promotion du tourisme - gestion du château du grand Jardin - communication
- 7 Christelle PIOT**
6^{ème} vice-présidente : sport - vie associative - Brigades techniques de Poissons
- 8 Alain MALINGREY**
7^{ème} vice-président : affaires scolaires et périscolaires- Petite enfance - RAM
- 9 Daniel FRIQUET**
8^{ème} vice-président : suivi travaux - salles des fêtes - Brigades techniques de Doulevant-le-Château
- 10 Pascal RENARD**
9^{ème} vice-président : Environnement (GEMAPI, SPANC) préparation transfert compétence eau & assainissement en 2026

NOS COMPÉTENCES

Les missions de la Communauté de Communes sont fixées et encadrées par l'État. En voici le détail :

Les compétences obligatoires :

- >> Aménagement de l'espace : urbanisme (Plan Local d'Urbanisme intercommunal *PLUi*, Schéma de Cohérence Territoriale *SCoT*), acquisitions de réserves foncières, Zone d'Aménagement Concerté (ZAC).
- >> Développement économique : aménagement et gestion des zones d'activité industrielle, commerciale, tertiaire, artisanale ou touristique d'intérêt communautaire, Actions de développement économique, accompagnement du site technologique de SAUDRON.
- >> Tourisme : création, gestion et animation d'un Office du Tourisme Intercommunal, gestion de terrains de camping d'au moins 20 emplacements, gestion de haltes nautiques.
- >> Gestion des Milieux Aquatiques et Prévention des Inondations (GEMAPI).
- >> Collecte et traitement des déchets ménagers.

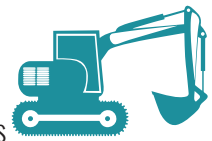

Autres compétences d'intérêt communautaire :

- >> Construction, entretien et fonctionnement d'équipement culturels et sportifs et d'équipements de l'enseignement préélémentaire et élémentaire.
- >> Espaces France Services.
- >> Petite enfance : multi-accueil, Relais d'Assistants Maternelles (RAM).
- >> Enfance et jeunesse.
- >> Scolaire et périscolaire : écoles, garderie, restauration scolaire.
- >> Centre de santé intercommunal.
- >> Énergies renouvelables et réseau de chaleur.
- >> Service d'Assainissement Non Collectif (SPANC).
- >> Contrat Local de Santé (CLS).



Pour en savoir plus
scanner le QR code



www.ccbjc.fr

NOS 9 COMMISSIONS :

- Finances
- Relations avec les communes membres / Territoire Zéro Chômeur de Longue Durée (TZCLD) / Opération de Revitalisation du Territoire (ORT)
- Urbanisme et aménagement de l'espace
- Santé
- Développement économique
- Communication
- Sport et vie associative
- Affaires scolaires et périscolaires
- Environnement



DONNER À NOS ÉLÈVES ET À NOS SPORTIFS LES MOYENS DE LEURS AMBITIONS !

Un groupe scolaire et un complexe sportif flambant neufs seront bientôt opérationnels à Joinville. Accolés au gymnase du Champ de tir et de la piste d'athlétisme, ils formeront un véritable campus où sport et éducation feront bon ménage.



LA FUTURE CITÉ SCOLAIRE DE JOINVILLE OUVRIRA SES PORTES EN 2022

Malheureusement, cela se vérifie souvent : la somme des intérêts individuels n'est pas toujours égale à l'intérêt collectif... Alors quand deux collectivités territoriales unissent leur force avec pour seule et unique ambition d'offrir les équipements les plus adaptés à une éducation épanouie, on aurait presque envie de se pincer pour vraiment y croire... Et pourtant, cette force collective est une réalité sur notre territoire et grandit à vue d'œil. « La livraison du nouveau groupe scolaire à Joinville est prévue pour l'été 2022 » témoigne Sébastien HENRY, le directeur des services techniques de la CCBJC.

Un investissement de 16,5 millions d'€

Portée par le Conseil Départemental de la Haute-Marne et la Communauté de Communes du Bassin de Joinville en Champagne, cette future cité scolaire regroupera les écoles primaires, le nouveau collège, un pôle de restauration et une chaufferie commune. Ce chantier d'envergure représente un investissement de 16,5 millions d'€ TTC. « Le Département est le maître d'ouvrage pour les travaux concernant le collège, la Comcom a trouvé judicieux de lancer en partenariat la construction des écoles qui jouxteront le collège » souligne Céline ROURE, la Directrice Générale de la CCBJC. Une vraie collaboration entre acteurs publics gagnant-gagnant !

Un groupe scolaire à Doulevant-le-Château ?

Depuis l'été 2020, les cyclistes peuvent emprunter la nouvelle voie reliant Doulevant-le-Château et le lac du Der. Un tracé de 30 kilomètres réalisé en partenariat avec la Communauté d'agglomération de Saint-Dizier, Der et Blaise qui a atteint son but : accroître l'attractivité touristique du territoire. Un autre projet changera également le paysage de Doulevant-le-Château puisqu'il est effectivement envisagé d'y construire un groupe scolaire : « des acquisitions foncières ont déjà été faites pour ce projet. À la fin de cette année ou en début d'année 2022, la phase d'étude sera terminée », prévoit Sébastien HENRY, le Directeur des services techniques de la CCBJC.





LE COMPLEXE SPORTIF SERA MIS EN SERVICE FIN 2021

Dire qu'il est attendu relèverait presque de l'euphémisme... Le COVID aura eu beau mettre des bâtons dans les roues de ce projet, l'inauguration du nouveau complexe sportif n'a jamais été aussi proche ! « *La livraison du complexe sportif a été retardée, du fait des confinements et des problèmes d'approvisionnement que rencontrent les entreprises du bâtiment, mais elle devrait se faire dans les mois à venir* » assure Sébastien HENRY. On murmure déjà que les clubs locaux pourraient en prendre possession avant l'hiver prochain... De quoi rendre impatient tout un tissu local qui espère cet équipement depuis longtemps... Il faut dire que, jusqu'à présent, seuls deux anciens gymnases accueillent les sportifs : Billon en centre-ville et celui du Champ de tir. Et si ce dernier vient de faire l'objet d'une réhabilitation totale appréciable, le nouveau complexe suscite beaucoup d'attentes et devrait offrir des conditions idéales à la pratique des différentes disciplines (voir liste ci-contre).

Du sur-mesure pour les sportifs

Avec son espace multisports de 3 500 m², l'infrastructure va bénéficier au plus grand nombre. « *Non seulement le complexe nous permettra de libérer des créneaux supplémentaires aux clubs actuellement logés dans des locaux désuets, mais il peut permettre la création d'autres associations sur notre territoire* » prévoit Christelle PIOT, Vice-Présidente aux sports. Construit aux abords du futur groupe scolaire, il sera également mis à disposition des élèves. « *C'est aussi l'intérêt de ce complexe qui sera un atout pour la prévention de la santé sociale et d'insertion par le sport* » poursuit Christelle PIOT.

Érigé au milieu d'autres installations sportives et à quelques centaines de mètres seulement de la future cité scolaire, ce complexe devrait connaître une forte affluence. « *Nous avons prévu un parking de 120 places. La salle de compétition sera pourvue d'une tribune de 250 places assises* » indique Sébastien HENRY.

Multisports !

Le futur complexe pourra accueillir :

- Tous les sports collectifs tels que le basketball, le handball, le volleyball. À noter que seul le futsal restera dans le gymnase du Champ de tir.
- Le badminton, le squash, la gymnastique, les arts martiaux, la boxe, la musculation et même l'escalade !

Bientôt des courts de tennis couverts !

Les amoureux de la petite balle jaune ne sont pas oubliés. Le futur complexe disposera bien de terrains de tennis couverts. Les travaux vont prochainement démarrer. Encore un peu de patience !





PIQUE-NIQUE AU CHÂTEAU

Et si le 7 août prochain, vous vous revêtiez de blanc pour participer à un événement exceptionnel en famille ou entre amis dans les jardins du château à Joinville ?

« Le concept est simple mais ludique : tout le monde s'habille en blanc et vient pique-niquer dans le parc du château du Grand Jardin. C'est un moment de partage, de retrouvailles entre ceux qui n'ont pu se voir comme ils l'auraient souhaité pendant les confinements. C'est aussi un moyen d'intégrer les restaurateurs et les producteurs locaux dans l'événement en leur demandant de préparer les paniers

repas » souligne Willy THIERRY, le directeur de l'Office de tourisme communautaire de Joinville-en-Champagne. L'ambiance s'annonce d'ores et déjà festive avec une mise en lumière particulière réalisée par la compagnie Rue de la Casse et la présence de musiciens. Un rendez-vous à ne rater sous aucun prétexte !

Contact et renseignements au 03 25 94 17 54

LE JEUDI, C'EST « APÉRO »

Depuis le 15 juillet dernier, l'Office de tourisme communautaire organise chaque jeudi Les Apéros du Jeudi sur le site du château du Grand Jardin. Une excellente occasion de passer un peu de bon temps dans une ambiance chaleureuse et festive.

L'apéro, c'est sacré ! Et si l'alcool est à consommer avec modération, aucun abus de camaraderie n'est interdit... Surtout quand ces soirées sont ouvertes à toute la population du territoire. Les animations « Les Apéros du Jeudi » répondent exactement à ces besoins de rassembler le temps d'un moment de simplicité et de légèreté. « Chaque jeudi, jusqu'au 26 août, nous organisons en soirée un apéritif au château du Grand Jardin où les gens pourront, soit se retrouver, soit faire connaissance. Les touristes pourront bien sûr participer à ces rendez-vous » indique Willy THIERRY, le Directeur de l'office de tourisme. Avant de

détailler : « il y aura des ventes de boissons sur le site, un restaurateur local ou un food truck chaque jeudi. Cela pourra aussi être un boulanger, voire même un bistrolier. Le programme est alléchant et même engageant. « C'est ce qu'attendent les habitants. Les rendez-vous seront interactifs et feront appel aux commerçants locaux », assure Bernard ADAM Vice-Président en charge du tourisme.



LES APÉROS DU JEUDI

Chaque jeudi de l'été (jusqu'à la fin août) - De 18h30 à 22h
Château du Grand Jardin - Contact et rens.: 03 25 94 17 54



À L'ABORDAGE EN PÉDALOS

L'an passé, plus de 1 300 personnes ont profité des pédalos mis à disposition par l'Office de tourisme pour s'offrir une balade sur le bief de Joinville. Une heure à sillonner la cité avant de naviguer vers des espaces où la nature prend tous ses droits. Forte de son succès, l'opération est renouvelée cette année.

Réservations jusqu'au 26 septembre,
Quai des Peceaux, à l'angle de la rue Jeanne
Vallée

Tél. 03 25 94 17 54 ou 06 33 72 39 84

>> En juin et septembre, les mercredis, samedis et dimanches 10h30 à 12h / 14h à 18h.

>> Juillet et août : du mercredi au dimanche
10h30 à 12h / 14h à 18h.



NOS COUPS DE CŒUR DE L'ÉTÉ

LE PROGRAMME DES FESTIVITÉS ESTIVALES MÊLE CULTURE, PRATIQUE SPORTIVE, DÉCOUVERTE ET DIVERTISSEMENT.

Les rendez-vous à ne pas manquer :

Exposition photos « Le temps des arbres »,
château du Grand Jardin à Joinville. Photographies d'arbres du bassin
de Joinville reproduites sur papier de 4m x 3m.
>> Jusqu'au 19 septembre.



L'Été du Grand Jardin, château de Joinville,
>> Visite guidée du Château du Grand Jardin tous les jours de l'été à
15h. Spectacles le 25 juillet & les 1, 15 et 22 août.

Une formule alliant visite guidée (à 15h) et spectacle vivant (à 17h)
vous sera proposée dans les jardins. Musique, chant, danse, humour,
poésie et performances acrobatiques... quel que soit l'âge, chacun y
trouvera son bonheur. La programmation et la mise en œuvre de ces
spectacles sont assurées par ARTS VIVANTS 52. Toute la programma-
tion est à retrouver sur www.artsvivants52.org

Fête du terroir,
>> Place de l'église à Joinville, le 31 juillet de 17h à 22h30.

Amoureux de richesses gastronomiques et artisanales, venez à la ren-
contre de producteurs et artisans locaux et découvrez des saveurs et
des produits authentiques !
Au programme : concerts, danse, atelier enfants et son & lumière en
clôture de marché.

Music'Halles de Poissons
Tous les samedis de juillet et août, la commune de Poissons organise
des concerts sous Les Halles à partir de 19h. Entrée libre et gratuite.

Le Domaine de Nully
Jusqu'au 18 septembre, profitez de la cueillette de fruits et légumes,
des animaux de la ferme, des jeux et des ateliers pour enfants, de
la boutique et du restaurant éphémère. Concerts tous les vendredis
soirs.

La Vie à la Ferme / Dommartin-le-Saint-Père
>> Dimanche 8 août à partir de 10h. Entrée 3 €

Mini-ferme, vieux métiers, artisanat, spectacle, expositions, anima-
tions festives.

ET AU-DELÀ DE L'ÉTÉ !

Le soleil d'été aura fini de briller sur le bassin de Joinville, sans pour autant marquer la fin des festivités de la Comcom. Le festival forêt et saveurs d'automne animera le château du Grand Jardin de Joinville les week-ends des 30 et 31 octobre et des 6 et 7 novembre. Il fera de nouveau la part belle aux producteurs de Haute-Marne réunis dans la cour d'honneur du château. Plusieurs expositions, dont une sur la forêt seront visibles. Visites guidées à thème, conférences et artistes animeront le festival durant ces quatre jours.

Plus d'infos sur le site de l'Office de tourisme : www.tourisme-joinville.com

Découvrez
plus d'événements
en scannant :

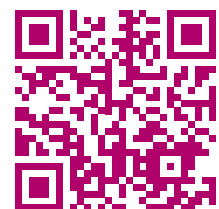

www.tourisme-joinville.com



ENSEMBLE, FAISONS LE PLUi

C'est quoi un PLUi ?

Le Plan Local d'Urbanisme intercommunal (PLUi) est un document réglementaire qui détermine les conditions d'aménagement et d'utilisation des sols à l'échelle de la Comcom. Il constitue un outil de développement qui permet d'avoir une vision à long terme en matière d'urbanisme.

« Le PLUi va déterminer notre cadre de vie pour les 10 à 15 ans à venir, alors il est essentiel d'optimiser chacune de nos actions »

Yves CHAUVELOT,
Vice-Président chargé du PLUi



L'enjeu est trop important pour précipiter les étapes du PLUi ! Parce qu'il a pour objectif d'harmoniser durablement l'aménagement du territoire, le Plan Local d'Urbanisme intercommunal prend en compte tous les éléments qui rythment la vie de la Comcom, qu'ils soient de nature économique, sociale, écologique, patrimoniale, tous les curseurs doivent être actionnés en même temps. « Le diagnostic révèle les spécificités de notre territoire et détermine les actions que nous allons mener pour améliorer la qualité de vie de tous les habitants. Des habitants dont nous prenons avis pour mieux sonder leurs besoins et les intégrer au Plan » explique Yves CHAUVELOT, Vice-Président chargé du PLUi.

Tous les documents en lien avec le PLUi sont disponibles sur www.ccbjc.fr

VACCINATION : LA COMCOM EN 1^{ÈRE} LIGNE !



La Croix-Rouge, la protection civile et de nombreux autres bénévoles se sont mobilisés pour favoriser localement la vaccination.

La mobilisation a été instantanée pour organiser la campagne de vaccination anti-Covid. La Maison de Santé de Joinville a été en mesure d'accueillir près de 900 personnes les 17 et 18 avril dernier pour une première injection de Pfizer-BioNTech. « Les 29 et 30 mai, la quasi-totalité de ces personnes sont revenues pour la seconde dose, 892 exactement. La Comcom avait mis à disposition de la population un numéro de téléphone via notre page Facebook et les mairies. Sur un simple appel, les gens ont pu contacter nos services qui ont alors pris en charge les rendez-vous au centre de vaccination » explique Céline ROURE, Directrice Générale des Services de la CCBJC. Les services techniques ont su se montrer réactifs pour assurer la logistique et le montage des

ONT ÉTÉ MOBILISÉS :

- 6 | médecins généralistes
- 7 | cabinets d'infirmières
- 1 | sage femme

barnums. « Au total, ce sont plus de 20 professionnels de santé qui ont pris part à cette campagne. Aujourd'hui, ce sont eux qui ont pris le relai. Il était important d'organiser ces deux week-ends pour fluidifier l'opération et éviter les files d'attente » apprécie-t-elle. La satisfaction est partagée par Yves CHAUVELOT, Vice-Président en charge du Contrat Local de Santé : « La Comcom s'est investie dans cette campagne en suppléant Doctolib. Son action a été essentielle face à la crise sanitaire ».



BUDGET PRÉVISIONNEL 2021

20 277 795 €

FONCTIONNEMENT + INVESTISSEMENT = BUDGET TOTAL
9 927 527 € + 10 350 268 € = 20 277 795 €



NOS PRINCIPAUX INVESTISSEMENTS EN 2021 :



SPORT // 4 600 401 €

Gymnase du champ de tir // 7 482 €
Complexe sportif // 4 575 915 €
Aire athlétisme // 17 004 €

SANTÉ // 71 363 €

MSP de Joinville // 10 700 €
Maison médicale doulevant // 5 400 €
Centre de santé // 55 263 €

ÉCONOMIE // 186 781 €

Parc Innov // 46 240 €
Travaux bâtiment à vocation économique // 58 900 €
Zones d'activités // 34 402 €
Hôtel d'entreprises // 47 239 €

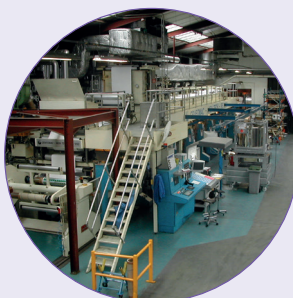

*« Cette année, plus de 90 %
de nos investissements sont
consacrés au scolaire et au sport.
Cela s'explique notamment par
la construction d'équipements
sportifs qui répond à une vraie
attente de la population et du
monde associatif »*

Damien THIERIOT,
1^{er} Vice-Président en charge des Finances.



AMÉNAGEMENT - URBANISME // 93 086 €

PLUi // 89 144 €
PLU de SAUDRON // 1 662 €
Carte communale St Urbain // 2 280 €

PETITE ENFANCE, SCOLAIRE ET PÉRISCOLAIRE // 4 494 634 €

Matériel écoles informatique/bureaux // 5 000 €
Matériel écoles autres équipements // 2 000 €
Groupe scolaire des quartiers neufs // 3 941 134 €
Groupe scolaire de Doulevant // 445 000 €
Plan numérique // 70 915 €
Travaux divers écoles // 22 600 €
Matériel divers restauration // 3 000 €
Matériel divers structure multi-accueil // 4 985 €



TOURISME // 78 400 €

Piste cyclable // 54 000 €
Office de Tourisme Communautaire
(OTC) // 24 400 €



PROFITEZ DES VACANCES, ON PRÉPARE LA RENTRÉE

Les conditions seront optimales pour accompagner les élèves lors de la prochaine rentrée scolaire, la Comcom a déjà établi son programme d'interventions.

L'école est finie ! Place aux vacances estivales ! Si nos enfants vont délaissier les cahiers et autres cartables durant l'été, les services techniques vont mettre à profit cette période pour entreprendre les travaux d'entretiens courants dans les établissements scolaires gérés par la Comcom. Grâce à eux, dès septembre, les 68 agents et animateurs scolaires et périscolaires seront sur le pont pour accueillir de nouveau les élèves. « Ils seront sollicités pour la restauration qui sera encore maintenue dans la salle des fêtes de la commune de Poissons, mesures sanitaires obligent. En effet, nous ne pouvons toujours pas retourner à la maison de retraite où les enfants pouvaient aller manger » prévient

Alain MALINGREY, le Vice-Président chargé des affaires scolaires.

Les 2 écoles et les 8 groupements scolaires de la CCBJC ne connaîtront toutefois pas de changements dans leur fonctionnement à la rentrée de septembre. « Pas avant la fin de l'année en tout cas, quand nous mettrons en place le plan de continuité numérique, subventionné à 80% par l'État et à 20% par l'intercommunalité. Après avoir recensé les besoins, nous procéderons au remplacement du matériel informatique devenu obsolète », prévoit l'élu. Quant aux aides devenues récurrentes, elles seront de nouveau appliquées.

CHIFFRES CLÉS :

950

C'est le nombre d'élèves de maternelle et primaire accueillis à la rentrée prochaine dans les 10 écoles publiques gérées par la Comcom

LE NUMÉRIQUE AU SERVICE DES PARENTS

Depuis le début de l'année 2021, les parents d'élèves peuvent régler leurs factures de garderie et de restauration scolaire directement sur le site de la communauté de communes du Bassin de Joinville-en-Champagne. « Et plus récemment encore, ils

peuvent télécharger sur ce même site les formulaires d'inscription ou de réinscription pour la cantine et la garderie », explique Sophie CHAMPOMIER, la responsable des affaires scolaires qui veille au bon déroulement de la rentrée de septembre.

LE COUP DE POUCE DE LA RENTRÉE !

Grâce à l'aide financière versée par la Comcom aux écoles depuis 2014, les fournitures scolaires ne sont plus à la charge des parents. Seuls le cartable, la trousse et l'agenda de leur(s) enfant(s) feront partie de leurs courses de rentrée. Une mesure concrète en faveur de leur pouvoir d'achat !



« La Comcom participe de nouveau au financement des fournitures scolaires, à raison de 30 € par enfant et 15 € pour l'achat des manuels. Nous finançons également l'opération « Encouragements à la natation » en prenant en charge les transports des enfants et les entrées dans les piscines. »

Alain MALINGREY,
Vice-Président chargé des affaires scolaires

Rendez-vous à l'automne prochain pour le 2^{ème} numéro de votre nouveau magazine « À VOS CÔTÉS »

Nous contacter contact@ccbjc.fr

Nous suivre www.ccbjc.fr

 www.facebook.com/ccbjc

